



Dunnotar Castle is a ruined medieval fortress located upon a rocky headland on the north east coast of Scotland ; about 3 kilometres south of Stonehaven [Aberdeenshire - Things to Do & Accommodation | VisitScotland](#)

Image credit: VisitScotland / Kenny Lam

L'**Aberdeenshire** est une région située dans le nord-est de l'Écosse, baignée au nord et à l'est par la mer du Nord. Elle est arrosée principalement par deux rivières qui convergent vers Aberdeen : la Dee et la Don.



By PawełS - Own work, CC BY-SA 3.0, <https://commons.wikimedia.org/w/index.php?curid=18361190>

Carte topographique d'Aberdeen, de l'Aberdeenshire et de Moray

L'Aberdeenshire a un climat marin de la côte ouest sur la classification climatique de Köppen. Abrisé des flux d'ouest par les Grampians, il a un climat relativement sec pour une région maritime, avec des parties de la côte recevant 640 mm de précipitations par an.

Les étés sont doux et les hivers sont généralement froids ; les températures sont modérées par la mer du Nord, de sorte que les zones côtières sont généralement plus fraîches en été et plus chaudes en hiver que les régions intérieures.

Les zones côtières sont également exposées à un brouillard côtier qui peut se former entre avril et septembre. Il se forme lorsque de l'air chaud passe au-dessus de la mer du Nord plus froide. Sur la côte est de l'Écosse, ce brouillard marin est connu localement sous le nom de haar ou North Sea Haar, et on dit souvent qu'il afflige les résidents locaux et les touristes pendant l'été.

[BBC - Wales Surfing - Sea Fog](#)

Données 1991-2020 relevées à Dyce-Aberdeen (ABZ), altitude : 65 mètres													
	jan.	fév.	mars	avril	mai	juin	jui.	août	sep.	oct.	nov.	déc.	Année
Température maximale moyenne (°C)	6.8	7.3	9.1	11.2	13.9	16.3	18.5	18.3	16.1	12.6	9.2	6.9	12.2
Température moyenne (°C)	3.9	4.2	5.6	7.6	10.0	12.7	14.8	14.6	12.6	9.5	6.2	3.9	8.8
Température minimale moyenne (°C)	1.0	1.1	2.1	3.9	6.0	9.0	11.0	10.8	9.1	6.3	3.1	0.9	5.4
Précipitations (mm)	67.8	59.4	54.4	57.6	54.0	68.9	70.8	68.3	60.7	99.9	93.0	77.7	832.5
Nombre de jours de précipitations (≥ 1.0 mm)	12.5	11.1	11.0	11.2	10.3	11.6	12.2	10.8	10.4	14.5	14.5	12.8	142.9
Jours de neige	8	7	6	4	0	0	0	0	0	0	3	6	34
Humidité relative (%)	83	81	79	78	78	78	78	80	81	83	83	83	80
Ensoleillement mensuel moyen (heures)	60.5	85.4	125.5	153.9	202.7	163.5	162.4	156.7	125.1	95.0	68.1	48.5	1.447

Source : Met Office (Aberdeen Airport 1991-2020 averages), NOAA (Relative humidity and snow days 1961–1990)

Aberdeen et l'Aberdeenshire

Un *council area* étendu (6.313 km² et 260.780 habitants mi-2020), centré sur la ville de granit gris d'Aberdeen, la troisième d'Écosse (185 km² et 229.060 habitants mi-2020).

Les villes les plus peuplées de l'Aberdeenshire en 2020 (estimations)

Ville	Population	Ville	Population
Peterhead	19.060	Portlethen	8.940
Inverurie	14.660	Banchorry	7.740
Fraserburgh	12.570	Turriff	4.700
Westhill	12.110	Kintore	4.700
Stonehaven	11.150	Huntly	4.550
Ellon	10.070	Banff	4.000

[Aberdeenshire Profile 2022](#)
Publications - Aberdeenshire Council

L'Écosse est divisée en trente-deux secteurs nommés *council areas*, qui sont tous gouvernés par des autorités unitaires, appelées *council* (« conseil ») hormis une nommée *comhairle*. Quatre de ces *council areas* sont les villes de Glasgow, Édimbourg, Aberdeen et Dundee.

Depuis l'époque médiévale, l'Aberdeenshire et son voisin du nord-ouest Moray ont été les régions les plus riches et les plus fertiles des Highlands. L'Aberdeenshire est célèbre pour ses bovins de boucherie Aberdeen Angus, ses nombreux châteaux et la prospère « ville de granit » d'Aberdeen.

L'Aberdeenshire est un territoire essentiellement rural qui comprend les montagnes de Cairngorm, des plaines agricoles et des paysages côtiers variés. Traditionnellement, l'Aberdeenshire a été économiquement dépendant des secteurs primaires de l'agriculture, la sylviculture et la pêche. Au cours des 50 dernières années, le développement du pétrole et l'industrie gazière a repositionné l'orientation économique. Ce qui explique que le revenu moyen d'un ménage s'élevait à 36.889 livres en 2021 soit 23,5% de plus que celui de la moyenne de l'Écosse. Le taux de chômage était de 2,2% en janvier 2022.

L'édition anglaise de Lonely Planet précise : *Au nord d'Aberdeen, les montagnes Grampian tombent dans des plaines agricoles vallonnées parsemées de petites collines volcaniques escarpées. Ce coin fertile des basses terres du nord-est de l'Écosse est connu sous le nom de Buchan ; l'ancien dialecte écossais, le doric, est utilisé quotidiennement ici (si vous pensez que l'accent glaswegien est difficile à comprendre, essayez simplement d'écouter une conversation à Fraserburgh). La côte de Buchan alterne entre des falaises escarpées et de longues et longues étendues de sable, parsemées de petits villages de pêcheurs pittoresques tels que Pennan, où des parties du film Local Hero ont été tournées.*

La liste des attractions établie par Lonely Planet pour Aberdeen, Aberdeenshire et Moray [Must see attractions Aberdeenshire - Lonely Planet](#)

Aberdeen (gaélique écossais : Obar Dheathain, écossais : Aiberdeen) est une ville portuaire, à environ 190 km au nord d'Édimbourg et 650 km au nord de Londres, où les rivières Dee (145 km) et Don (131 km) rencontrent la mer du Nord. C'est aussi un centre régional et la plaque tournante de l'industrie pétrolière de la mer du Nord.

Aberdeen est une ville qui se caractérise par son architecture originale. La plupart des bâtiments sont construits à partir de granit extrait dans et autour de la ville, matériau qui lui vaut le surnom de « Granit City ». Elle est également connue pour ses nombreux parcs, jardins et expositions florales et pour sa longue plage de sable. Aberdeen n'attire pas autant de touristes que d'autres destinations écossaises telles qu'Édimbourg, St Andrews ou Glasgow, mais elle peut paraître plus authentique.



Par AberdeenBill – Travail personnel, CC BY-SA 3.0, <https://commons.wikimedia.org/w/index.php?curid=31900484>

L'hôtel de ville d'Aberdeen

Les Écossais adorent se moquer des habitants d'Aberdeen, réputés radins. Dans les pubs, l'une des blagues les plus courantes consiste à demander le code du cadenas installé sur leur portefeuille. Parfois, on leur demande si payer une tournée de plus de deux verres déclenche chez eux un saignement de nez. Ils sont souvent qualifiés de maussades et ils ont la réputation de montrer facilement les crocs. Et si j'en crois mon expérience, ils n'hésitent pas à exprimer leur méfiance et leur mécontentement. Pourtant, n'est-ce pas là l'image qu'ont les Anglais de tous les Écossais ? Ne devrait-on pas chérir ce tempérament plutôt que de le condamner ?

Courrier international d'après The Observer Londres Kevin McKenna Publié le 30/11/2012

[Aberdeen and Aberdeenshire Visitor Guide - VisitAberdeenshire \(visitabdn.com\)](#)

[Les 12 choses incontournables à faire à Aberdeen \(generationvoyage.fr\)](#) 24/12/2019)

C'est une ville étape pour quelques jours lors d'une visite de l'Écosse qui constitue une base pour explorer outre la ville, le vaste comté d'Aberdeenshire afin de profiter des châteaux, du golf, des distilleries de whisky, des paysages, des montagnes (y compris le ski et le snowboard), de la côte ainsi que du Royal Deeside (« rives royales de la Dee ») une région située sur le cours supérieur de la rivière Dee entre les localités de Braemar et de Banchory et qui a été baptisée ainsi depuis le règne de Victoria.

Ballater (en gaélique écossais : *Bealadair*) est un burgh localisé sur le fleuve Dee, immédiatement à l'est des Cairngorms, un centre pour les randonneurs, connu aussi pour ses eaux de source. Le château de Balmoral se situe à environ 12 km à l'ouest de la ville, et celui de Birkhall à 3 km au sud-ouest. La population était estimée à 1.430 habitants à la mi-2020.

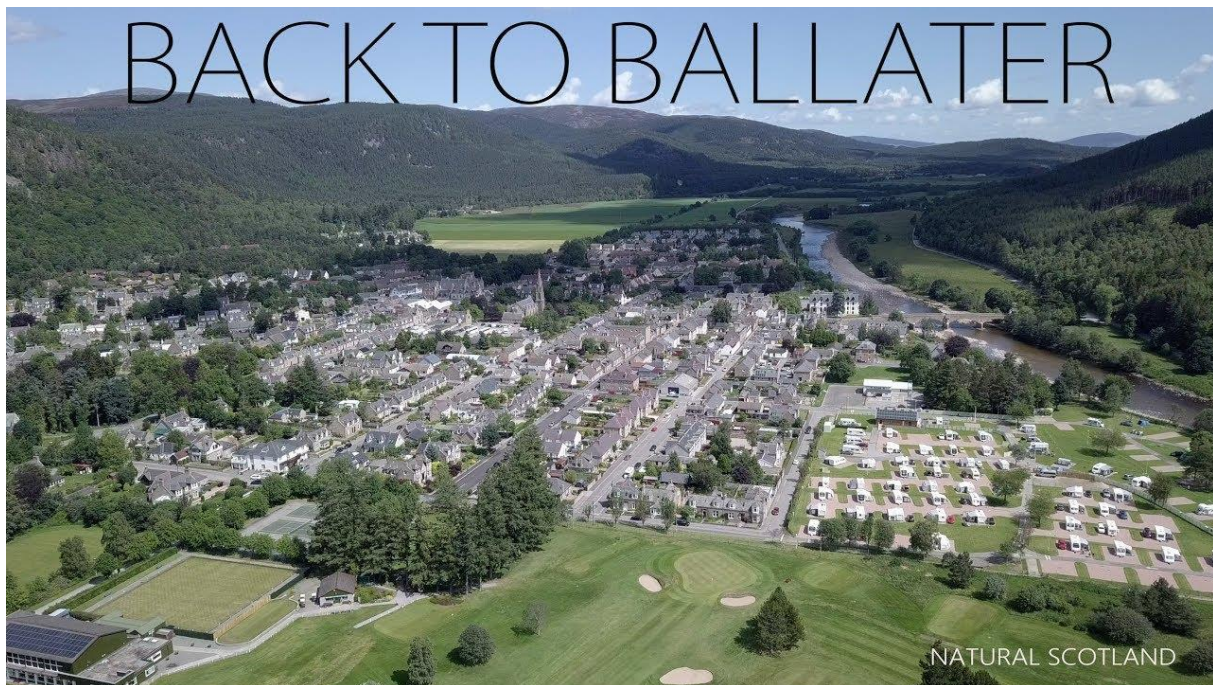

[Back to Ballater - YouTube](#) 2 minutes 38

15 juil. 2019 Ballater is a burgh in Aberdeenshire, Scotland on the River Dee, immediately east of the Cairngorm Mountains. Situated at an elevation of 213 m, Ballater is a centre for hikers and known for its spring water, once said to cure scrofula. Music = You and me by Eldar Kedem.

L'ancienne gare de Ballater, contenant la salle d'attente de la reine Victoria, a été pendant de nombreuses années un centre d'accueil avec une réplique de voiture royale. Le bâtiment presque complètement détruit par un incendie en 2015, a été la reconstruction de la gare, du bistrot et du centre d'accueil attendant a été achevée à l'automne 2018. Depuis le village, il est possible de faire des randonnées. À environ 12 km au sud-ouest de Ballater se trouve le Loch Muick. De là, les marcheurs expérimentés peuvent se diriger vers le Lochnagar (1.155 mètres avec une proéminence de 671 mètres). Ballater permet de nombreuses promenades difficiles en raison de l'abondance de *Munros* dans la région.

Note : Un Munro est défini en Écosse comme une montagne ayant une hauteur supérieure à 3.000 pieds (914,4 m), et qui figure sur la liste officielle du *Scottish Mountaineering Club* (SMC). Il n'y a pas d'exigence explicite de proéminence topographique. Le Munro le plus connu est le Ben Nevis, la plus haute montagne des îles britanniques à 4 413 pieds (1 345 m). Les Munros sont nommés d'après Sir Hugh Munro (1856-1919) qui a produit la première liste de ces sommets, connue sous le nom de Munro's Tables, en 1891. La liste a fait l'objet de modifications ultérieures et, au 10 décembre 2020, le SMC avait répertorié 282 Munros et 226 Munro Tops.

Le château de Balmoral est près du village de Crathie, à 14 km à l'ouest de Ballater et à 80 km à l'ouest d'Aberdeen. Le domaine et son château d'origine ont été achetés à la famille Farquharson par le prince Albert en 1852, l'époux de la reine Victoria. Peu de temps après, la maison s'est avérée trop petite et l'actuel château de Balmoral a été achevé en 1856. L'ancien château sera démoli peu de temps après. Balmoral reste la propriété privée du monarque britannique et ne fait pas partie du domaine de la Couronne.

Résidence d'été de la reine Elisabeth II, elle y est décédée le 8 septembre 2022. Le château est un exemple de l'architecture baronniale écossaise, et est classé depuis 2010 par Historic Environment Scotland comme un bâtiment de catégorie A.

[BALMORAL CASTLE WITH PARTERRE AND TERRACE WALLS \(LB51460\) \(historicenvironment.scot\)](https://historicenvironment.scot/balmoral-castle-with-parterre-and-terrace-walls-lb51460)



By Stuart Yeates from Oxford, UK - Flickr, CC BY-SA 2.0, <https://commons.wikimedia.org/w/index.php?curid=728182>
Balmoral en 2004

Le domaine de Balmoral a été complété par des membres successifs de la famille royale et couvre une superficie d'environ 50.000 acres (20.000 hectares), deux fois plus vaste que la ville de Paris). C'est un domaine en activité, comprenant des landes, des forêts et des terres agricoles, ainsi que des troupeaux de cerfs, de bovins des Highlands, de moutons et de poneys. En 1931, les jardins du château ont été ouverts au public pour la première fois et ils ont été ouverts tous les jours entre avril et fin juillet, avant que la reine Elisabeth II n'arrive pour son séjour annuel. La salle de bal est la seule pièce du château qui peut être visitée.

Les amateurs de whisky prendront la route des distilleries de la région. Non loin du château de Balmoral, la Royal Lochnagar fondée en 1845 est une des plus populaires.

[Enjoy a Tipple on a Tour of The Royal Lochnagar Distillery \(visitabdn.com\)](http://visitabdn.com)
[Royal Lochnagar Distillery - Visit Ballater | Royal Deeside](#)

Charles III a prévu de transformer Balmoral en musée. L'exposition se concentrera probablement sur son règne de sept décennies tout en présentant certains des bijoux et des tenues qu'elle portait lors de moments clés de l'histoire. Le musée devrait ouvrir ses portes l'été 2023. Le domaine est depuis 170 ans propriété de la famille royale. Alors que Édouard VII n'était pas aussi amoureux du lieu que ses parents Victoria et Albert, ses successeurs George V, George VI et plus tard Elisabeth II ont développé un penchant pour le château.

Le plus grand des parcs nationaux du Royaume-Uni, situé au cœur de l'Écosse, le Cairngorms s'étend sur plus de 4.500 km² (plus vaste que le département des Hautes-Pyrénées) de nature préservée, abrite cinq des six plus hautes montagnes du Royaume-Uni, des dizaines de munros, 9 réserves naturelles, une faune sauvage abondante, des lacs et des rivières à débit rapide et d'immenses étendues de forêts de pins calédoniens.

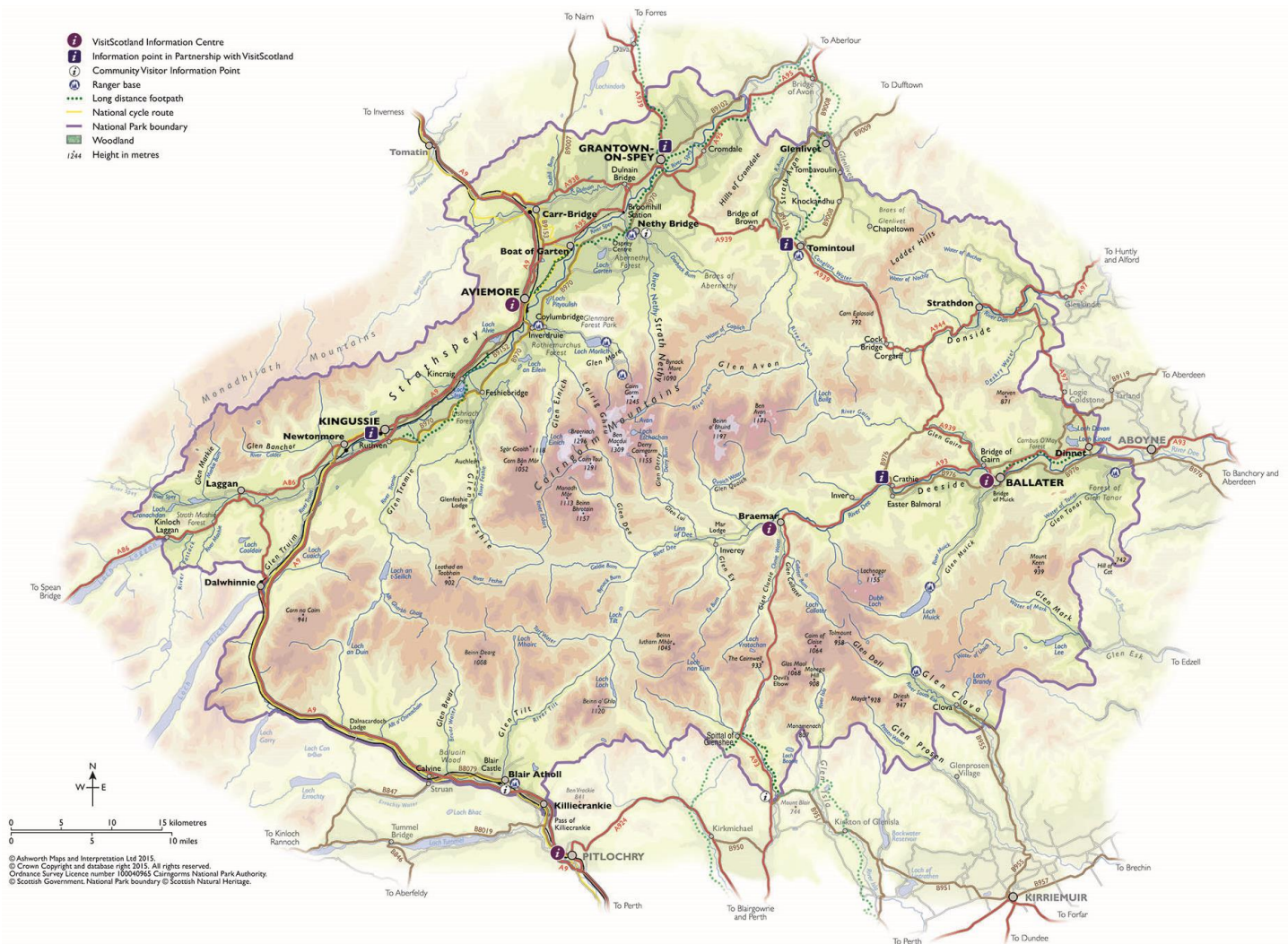

[Cairngorms National Park by area - Visit Cairngorms](#)

Le tourisme est vital pour le parc national de Cairngorms. Il représente un impact de 308 millions de livres en 2019. Les visiteurs affluent pour apprécier les paysages exceptionnels, la faune et la vaste gamme d'activités.

Le site [Sustainable Tourism - Cairngorms National Park Authority](#) considère que le parc a attiré 2,067 millions de visiteurs en 2019 dont 1.069.000 excursionnistes qui n'ont pas passé une nuitée. Plus de la moitié de ces visiteurs, et les deux tiers des visiteurs internationaux, disent que le statut de parc national est un critère important dans leur décision de le visiter.

Cependant, il est crucial que les nombreux visiteurs ne sapent pas les attraits mêmes qui les attirent en premier lieu – paysage, faune, culture, tranquillité. La fréquentation a en effet augmenté de 32% entre 2009 et 2019.

La superficie du parc est passée de 3.800 km² à 4.528 km² en 2010 et il est deux fois plus grand que le parc national du Lake District et 2,4 fois plus vaste que le parc national du Loch Lomond et des Trossachs l'autre parc national écossais.

[Cairngorms National Park Expands in Size with the Addition of Highland Perthshire | Adventure Travel News](#)

Les localités de l'Aberdeenshire situées dans le parc qui s'étend sur 5 *council areas* sont Ballater, Braemar, Corgarff, Crathie, Dinnet, Strathdon, Lumsden.



Cairngorms National Park's Visitor Economy 2019

This is a summary of the tourism trends research undertaken for Cairngorms National Park by Global Tourism Solutions (UK) Ltd.

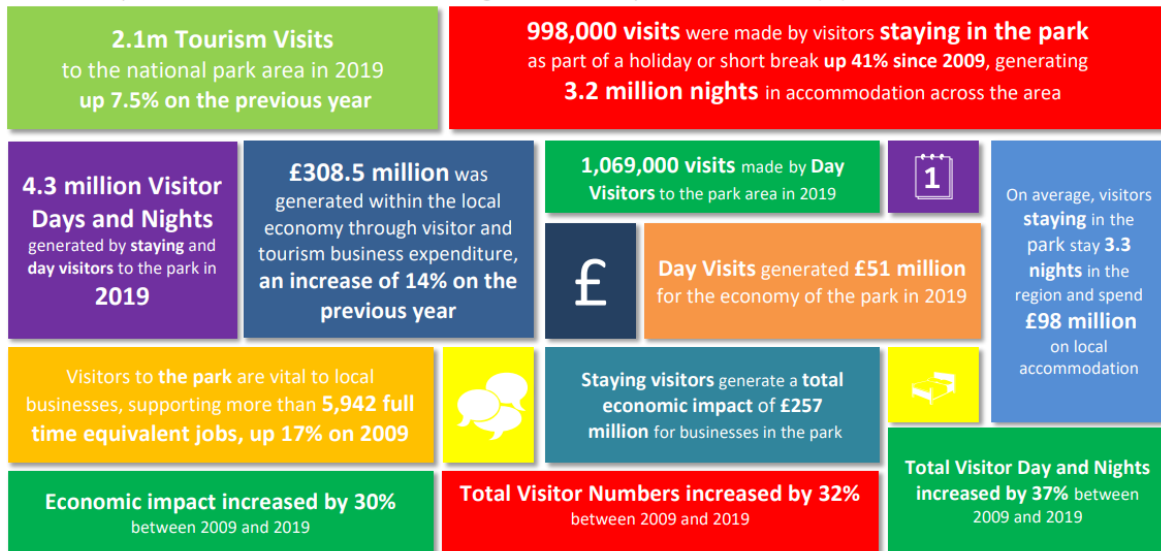

Cairngorms Visitor Survey

2019/20 Facts & Figures

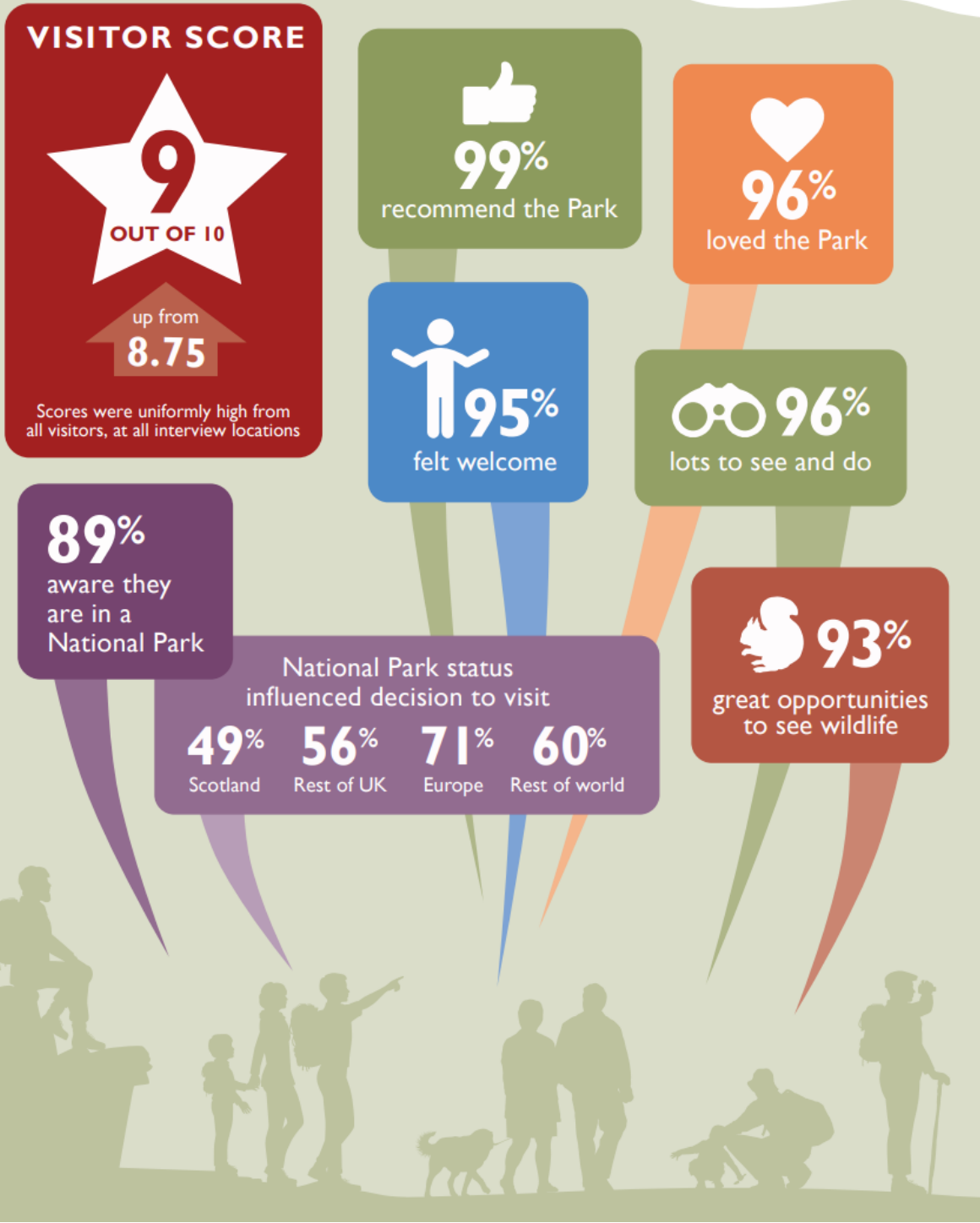

[Cairngorms Visitor Survey 2019/20](#)

WHO & WHY

Origin of visitors

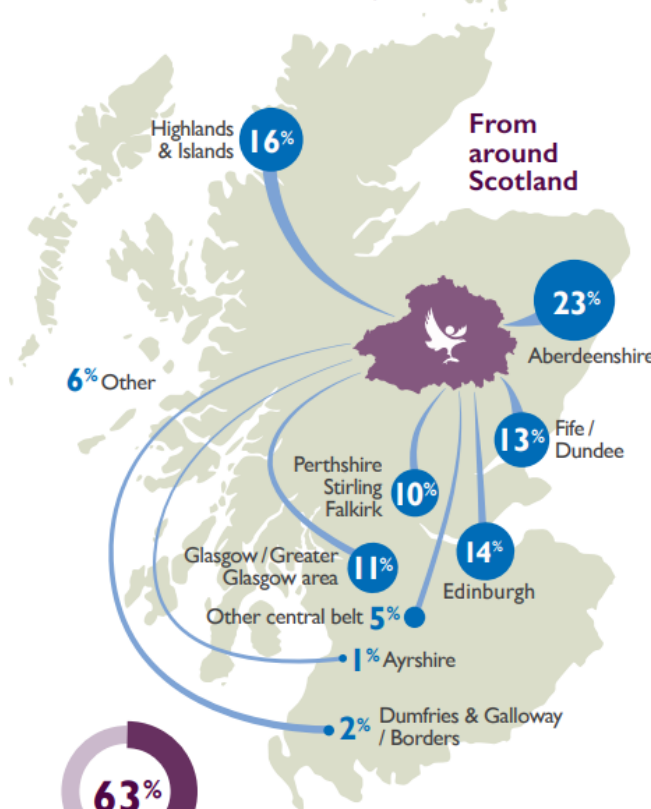
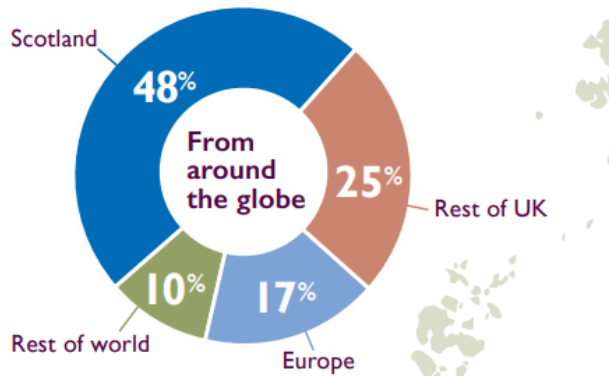

Motivation

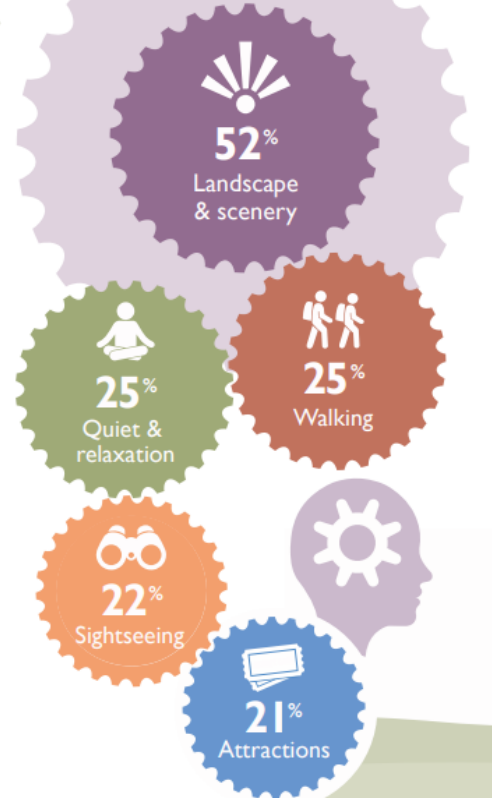

Activities

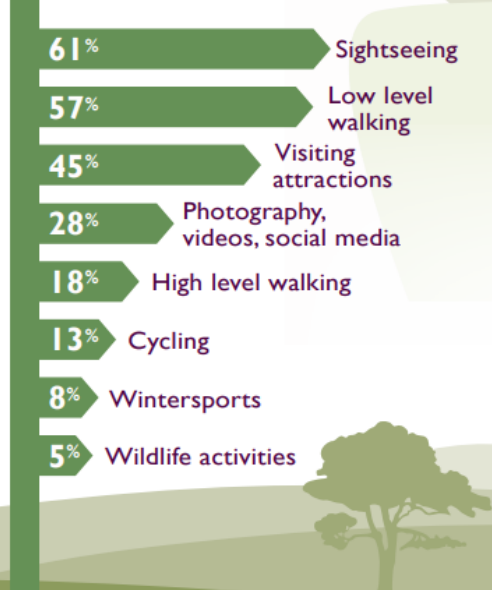

Duré de la visite, type d'hébergement

HOW

Duration

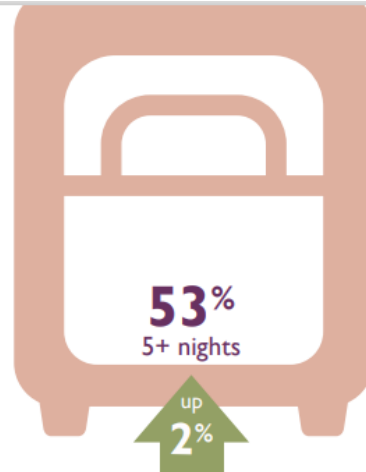
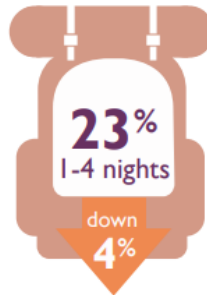

Accommodation

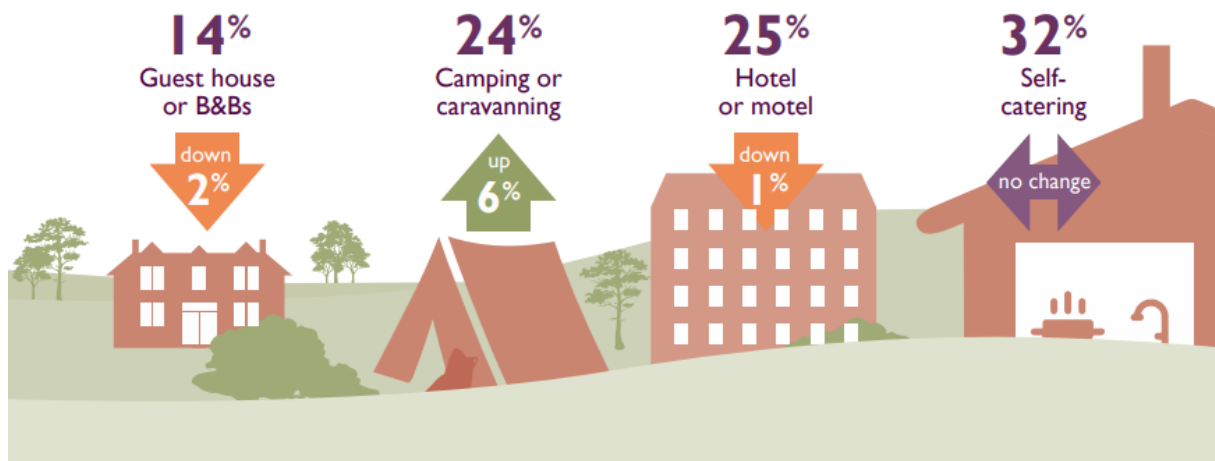

Moyen d'accès au parc national

Getting about

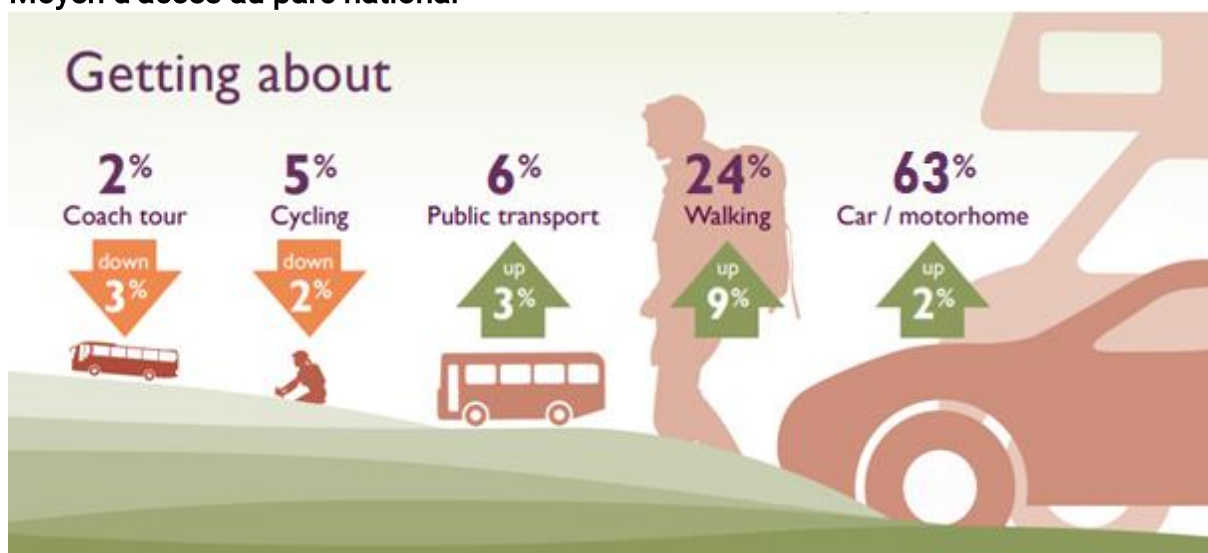

[Cairngorms Visitor Survey 2019/20](#)

Évaluation des équipements, ce qui pourrait être amélioré

RATINGS

Facilities

Condition of paths & tracks	★ ★ ★ ★ ☆	4.30	▲ up from 4.23
Signposts & signage	★ ★ ★ ★ ☆	4.20	▲ up from 4.13
Provision of car parks	★ ★ ★ ★ ☆	4.19	▲ up from 4.18
Public toilets	★ ★ ★ ★ ☆	3.7	▼ down from 4.03
Mobile phone reception	★ ★ ★ ☆ ☆	3.23	▲ up from 3.09
Wifi access	★ ★ ★ ☆ ☆	3.18	▲ up from 3.06
Public transport	★ ★ ★ ☆ ☆	3.1	▼ down from 3.69

What could be improved?

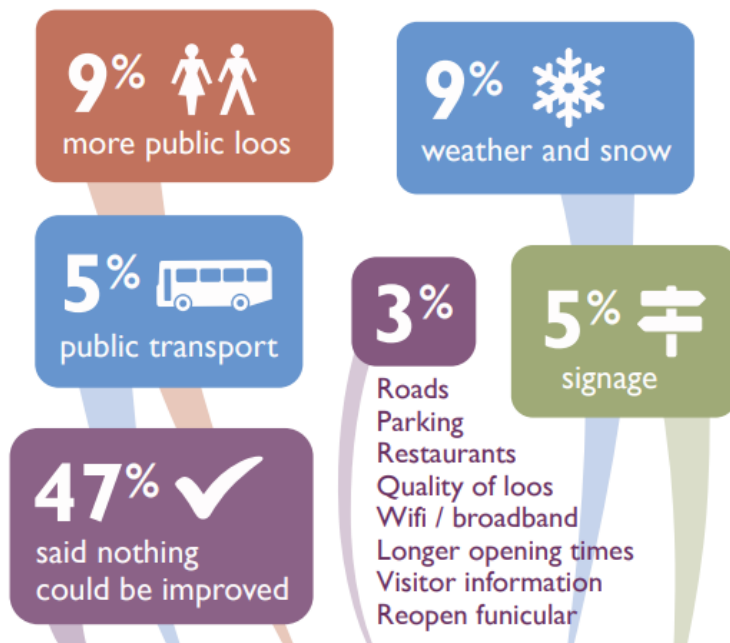

About the research

Every 5 years, the Cairngorms National Park Authority commission a year-long visitor survey consisting of over 2,000 face-to-face interviews at over 30 sites around the Cairngorms National Park. This survey ran from May 2019 until March 2020 when fieldwork was brought to an early stop by the Covid-19 pandemic. Trend data compares with the same period in 2014/15.

The Covid-19 pandemic and lockdown are likely to have significantly changed visitor demographics and behaviour since the research was completed.

Full results and more information about the survey are available at www.cairngorms.co.uk

Tous les cinq ans, l'autorité du parc national mène une enquête auprès des visiteurs d'un an pour aider à comprendre ce qui motive les gens à visiter la région, comment ils arrivent ici, ce qu'ils font et ce qu'ils aiment et n'aiment pas. La dernière enquête s'est déroulée de mai 2019 à mars 2020, lorsque le confinement lié au Covid-19 a entraîné un arrêt légèrement précoce de la recherche.

Cairngorms National Park Authority Visitor Survey 2019-20 Final Report June 2020

[10304-Cairngorms-Visitor-Survey-2019-20-Final-Report-100720-FINAL.pdf](https://www.cairngorms.co.uk/10304-Cairngorms-Visitor-Survey-2019-20-Final-Report-100720-FINAL.pdf)

Cairngorms National Park : 2020 Delivering The National Tourism Strategy

[141121CNPTourismActionPlanV1.0.pdf \(cairngorms.co.uk\)](https://www.cairngorms.co.uk/141121CNPTourismActionPlanV1.0.pdf)

Quelques informations tirées du rapport de 64 pages

- La majorité des visiteurs du Cairngorms National Park en 2019/20 provenait du Royaume-Uni (73%), avec 48% d'Écosse et 25 % du reste du Royaume-Uni.
- La plus grande proportion de visiteurs en provenance d'Écosse provenait de zones situées à proximité du Parc, comme Aberdeen et Aberdeenshire (23 %) et des Highlands et des îles (16 %).
- Plus d'un quart des visiteurs des régions de l'Est, y compris Édimbourg (14 %) et Fife/Dundee (13 %).
- Moins de visiteurs écossais venaient de Glasgow et Perthshire/Stirling/Falkirk – chacun représentant un visiteur écossais sur dix.
- Parmi les 27% de visiteurs étrangers, le plus grand nombre provenait d'Europe (17 %), 5 % d'Amérique du Nord, 3 % d'Australie/Nouvelle-Zélande et 1% d'autres pays.
- Les pays européens les plus importants étaient l'Allemagne (6%), la France (3%) et les Pays-Bas (2%) et l'Espagne et l'Italie (1% chacune).
- Les États-Unis représentaient 4 % des visiteurs, tandis que 2 % venaient d'Australie.
- Les visiteurs d'Europe avaient tendance à être plus jeunes que ceux d'ailleurs – 36 % étaient âgés de 16 à 34 ans contre 20 % des visiteurs en provenance d'Écosse, 15 % des ceux du reste du Royaume-Uni et 20% d'autres parties du monde.
- Le profil d'origine des visiteurs en 2019/20 était similaire au profil de 2014/15. Il y avait cependant, un peu moins de visiteurs en provenance d'Écosse et plus d'Europe (part passée de 14% à 17%) et d'autres parties du monde (part passée de 7% à 10%).
- La proportion de visiteurs en provenance d'Europe a atteint un sommet au printemps et en été, tandis que pendant l'hiver près des deux tiers des visiteurs provenaient d'Écosse, 28% du reste du Royaume-Uni et très peu de visiteurs (seulement 7 %) venaient de l'étranger.
- Le rapport s'intéresse à l'ethnicité des visiteurs. Ce questionnement est fréquent dans les pays anglo-saxons. Au total, 2,4% des visiteurs du parc national de Cairngorms en 2019/20 étaient noirs, asiatiques ou les groupes ethniques minoritaires (BAME en anglais).
- Plus d'un tiers de tous les visiteurs en 2019/20 ont déclaré que c'était leur toute première visite dans le Parc national de Cairngorms.
- Comme on pouvait s'y attendre, les visiteurs d'Écosse (12 %) et du reste du Royaume-Uni (39 %) étaient moins susceptibles d'être les nouveaux visiteurs que ceux de l'étranger (81 %).
- Lorsqu'on leur a demandé à quelle fréquence ils avaient visité au cours des cinq dernières années, 44 % ont déclaré que leur visite actuelle était la première dans ce laps de temps.
- Plus du quart (28 %) étaient des visiteurs réguliers ayant visité 7 fois ou plus au cours des cinq dernières années.
- La principale motivation des personnes visitant les Cairngorms est ses magnifiques paysages – mentionnés par plus de la moitié des sondés. Les autres raisons clés motivant la visite incluent la marche, la paix et la tranquillité, les visites d'attractions, l'observation de la faune et des oiseaux et les randonnées en colline.
- La beauté des paysages était particulièrement importante pour les visiteurs étrangers (74 %) par rapport à ceux d'Écosse (39%) ou ceux du reste du Royaume-Uni (54%). Les Européens étaient les plus attirés par la paix et la tranquillité (35 %) et une proportion plus élevée que la moyenne mentionnait la marche en montagne.

Visiter les attractions était mentionné par les visiteurs étrangers (31 %), plus que ceux d'Écosse (18 %) ou du reste du Royaume-Uni (17 %).

- Comme on pouvait s'y attendre, les motivations pour visiter en hiver étaient différentes des autres saisons. Les visiteurs d'hiver étaient motivés par les sports de neige (42 %) et mentionnaient moins le paysage (27 %), la paix et la tranquillité (14%) ou la marche (13 %) que les visiteurs dans les autres saisons.

Inspiration

- En plus de déterminer les raisons de la visite du Parc national, il est également important de comprendre les sources d'inspiration, telles que les caractéristiques de voyage, films, livres et télévision.

- Au total, 30 % des visiteurs ont déclaré avoir été incités à visiter le parc par quelque chose qu'ils ont vu, lu ou entendu.

- La source d'inspiration la plus populaire était une fonctionnalité de voyage à propos des Cairngorms (10 %). Parmi les autres facteurs qui ont inspiré les visiteurs, on trouvait des livres ou des tournages se déroulant dans le parc (6 %), des programmes télévisés (5 %), des recommandations (5 %) et le contenu de vidéos en ligne (5 %).

- Les visiteurs d'outre-mer étaient davantage inspirés par des choses qu'ils avaient vues ou entendues que celles du Royaume-Uni ; 59% ont mentionné au moins une source, comparativement à 14 % des visiteurs écossais et 31% des visiteurs du reste du Royaume-Uni. En particulier, 24% des visiteurs étrangers ont été inspirés par une caractéristique de voyage (contre 3% de ceux d'Écosse et 9 % du reste du Royaume-Uni), tandis que 15 % ont été inspirés par la lecture d'un livre.

Note : Certaines scènes de *Monarch of the Glen* (diffusées de 2000 à 2005) ont été tournées dans le parc et à proximité sur Loch Laggan et Ardverikie House.

En 2012, certaines scènes du film *Batman The Dark Knight Rises* ont été tournées sur le site du Cairngorm Gliding Club à Feshiebridge. Des parachutistes ont sauté d'un jet et ont atterri sur la piste d'atterrissage du club.

Au cours de l'été 2019, le tournage de *No Time to Die* a eu lieu dans la ville d'Aviemore et dans les environs du parc. Certaines scènes ont également été tournées au domaine Ardverikie House, juste à l'extérieur du parc.

Parmi les autres films et émissions de télévision qui ont été tournés dans la région du parc, citons *Mary Queen of Scots* en français *Marie Stuart, reine d'Écosse* (2018), *Outlaw King*, en français *Outlaw King : Le Roi hors-la-loi* (Netflix, 2018), *Outlander* (série télévisée), *Victoria* (série télévisée, épisode 7), *Mrs Brown*, en français *La Dame de Windsor* (1997), *Centurion*, *Salmon Fishing in the Yemen*, en français *Des saumons dans le désert* (2012), *The Queen* (2006), *The Crown* (série Netflix) et *Victoria & Abdul*, en France *Confident royal* (2017).

- Près de neuf visiteurs sur dix ont déclaré être au courant que la région est un parc national.
- La connaissance du statut de parc national était plus élevée pour les visiteurs d'Écosse (95 %) et du reste des visiteurs britanniques (89 %) que pour les visiteurs étrangers (79 %).
- Plus de la moitié des répondants (36% en 2014/2015) qui étaient au courant du statut de parc national de la région de Cairngorms ont déclaré que cela était important pour leur décision de visiter, avec une répartition égale entre ceux qui le décrivent comme « très » et « tout à fait » important.
- Les visiteurs d'Europe étaient les plus nombreux à considérer que c'était très important (34%) ou important (37%), tandis que ceux d'Écosse étaient les moins enclins à le considérer (respectivement 26% et 24% des interrogés).

Principales attractions dans les Cairngorms

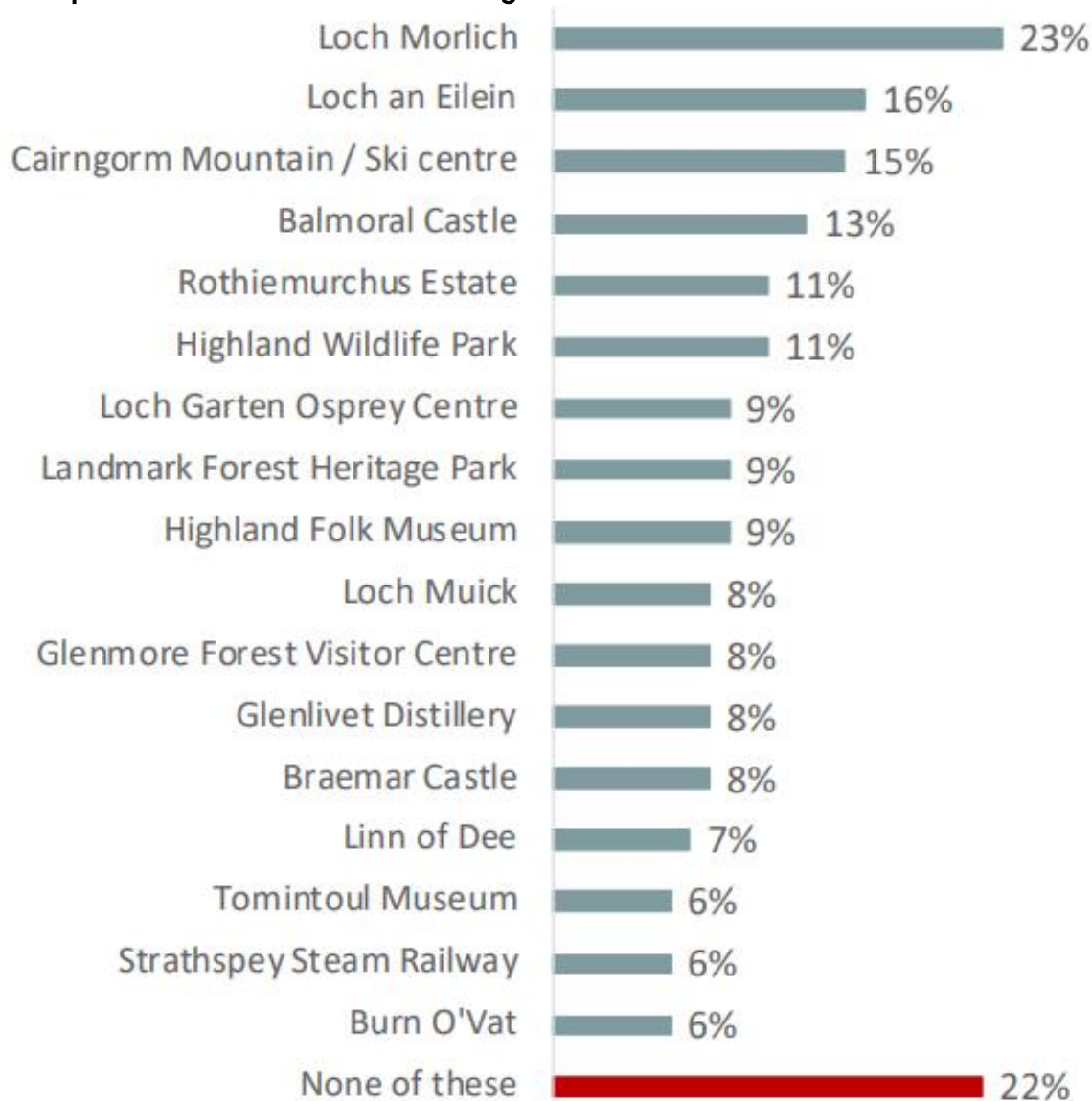

Seules les attractions visitées par 6% ou plus sont affichées

Sur le territoire de l'Aberdeenshire, on dénombre le château de Balmoral, le Loch Muick, le château de Braemar, Linn of Dee, Burn O'Vat

- Les visiteurs d'une nuit qui y avaient séjourné et payé pour des hébergements et des services ont été questionné sur l'impact sur la planification de leur séjour si un prélèvement ou d'une « taxe de séjour » étaient établis.
- La majorité a déclaré qu'une telle taxe n'aurait pas ont changé leurs plans, cependant, un peu plus d'un sur dix (13 %) ont signalé un impact probable.
- Une très faible proportion de visiteurs d'une nuit a répondu qu'ils auraient réservé un hébergement à l'extérieur la zone couverte par la taxe (3 %), seraient restés moins de nuits (2%) ou aurait choisi une autre destination (2 %).

Site du parc : [Home - Cairngorms National Park Authority](#)

VisitScotland.com est le site officiel de VisitScotland, l'office du tourisme national écossais.

[Parc national des Cairngorms | VisitScotland](#)



By Pjt56 - Own work, CC BY-SA 4.0, <https://commons.wikimedia.org/w/index.php?curid=61320384>
pjt56@gmx.net

Le *Linn of Dee* sur la rivière Dee près de Braemar. Linn est le mot écossais pour cascade.

Avec plus de 260 châteaux, demeures seigneuriales et ruines parsemant ses paysages, l'Aberdeenshire est sans surprise connu sous le nom de « Pays des châteaux d'Écosse ». Il y a plus de châteaux par acre ici que partout ailleurs au Royaume-Uni, et vous pouvez découvrir 19 des châteaux les plus célèbres et les plus spectaculaires de l'Aberdeenshire. Cette proposition de « route des châteaux » longue de 512 km à parcourir en 6 jours distingue les suivants :

J1 37 km	Dunnottar	J3 72 km	Fyvie	J5 78 km	Leith Hall
	Crathes		Delgatie		Kildrummy
	Drum		Kinnaird		Corgarff
J2 67 km	Fraser	J4 157 km	Duff	J6 101 km	Braemar
	Tolquhon		Huntly		Balmoral
	Haddo House		Spynie		Craigievar
			Balvenie		

Dunnottar : château de l'Aberdeenshire

[Scotland's Castle Trail, Aberdeenshire - Itinerary | VisitScotland](#)

[Aberdeenshire Castle Trail: il sentiero della Scozia dei castelli - SCOTLAND4YOU](#)



Map Of North East Scotland
statelytravel.co.uk

Pitmedden Garden est un jardin situé dans la ville de Pitmedden qui appartient au National Trust for Scotland. Le jardin est connu pour ses parterres géométriques dont la forme varie d'un chardon aux armoiries de Sir Alexander Seton.

Sir Alexander Seton a établi une maison et un jardin sur le site en 1675. Son jardinier en chef avait conçu des jardins au château de Holyroodhouse à Édimbourg et a été influencé de la même manière par le château de Versailles.

Dans les années 1950, Pitmedden a été offert au National Trust qui a recréé le jardin sur la base de plans du XVII^e siècle après qu'il ait été labouré pour cultiver des légumes pendant la Seconde Guerre mondiale et utilisé comme potager pendant plus de 100 ans.

En savoir davantage sur le National Trust of Scotland qui gère 39 biens dans l'Aberdeenshire
[Search | National Trust for Scotland \(nts.org.uk\)](https://www.nts.org.uk)
[Our work | National Trust for Scotland \(nts.org.uk\)](https://www.nts.org.uk)



[VISIT](#) [WHAT WE DO](#) [STORIES](#) [SHOP](#)

[Search](#) [My Trust](#)

[JOIN NOW](#)

[BACK TO PLACES](#)

ABERDEEN CITY & SHIRE

PITMEDDEN GARDEN

Re-created Scottish Renaissance walled garden with vibrant floral designs and Museum of Farming Life

[OVERVIEW](#)

[THINGS TO DO](#)

[EVENTS](#)

[PLANNING YOUR VISIT](#)

[GETTING HERE](#)



[Pitmedden Garden | National Trust for Scotland \(nts.org.uk\)](https://www.nts.org.uk)



[Craigievar Castle | National Trust for Scotland \(nts.org.uk\)](https://www.nts.org.uk)
[Alford Visitor Guide - Accommodation, Things To Do & More | VisitScotland](#)

Château de Craigievar à une dizaine de kilomètres au sud d'Alford. C'était le siège du clan Sempill et la famille Forbes a résidé ici pendant 350 ans jusqu'en 1963, date à laquelle la propriété a été donnée au National Trust for Scotland par Lord William Forbes-Sempill, dix-neuvième du nom, dans les années 1960.

« Découvrez le magnifique château rose qui aurait inspiré le château de Cendrillon de Walt Disney. Admirez une impressionnante collection d'artefacts et d'art, y compris des Raeburns, des armures et des armes.

Vivez une visite authentique du château, sans éclairage artificiel au-delà du rez-de-chaussée.

Explorez les jardins et les sentiers boisés, en gardant un œil sur les martres des pins.

Profitez d'une pause paisible dans l'une de nos maisons de vacances avec de belles vues sur le château. »

En raison d'un important projet de conservation, le château de Craigievar, la boutique, le kiosque, les toilettes et la zone immédiatement adjacente au château sont fermés jusqu'en 2024.



Photographie : [Stonehaven - vier vakantie vlakbij Dunnottar Castle \(groot-brittannie-liefhebbers.nl\)](https://www.groot-brittannie-liefhebbers.nl)
[Stonehaven Visitor Guide - Accommodation, Things To Do & More | VisitScotland](https://www.visitScotland.com/Stonehaven-Visitor-Guide)



[Fraserburgh Visitor Guide - Accommodation, Things To Do & More | VisitScotland](https://www.visitScotland.com/Fraserburgh-Visitor-Guide)

La ville de Peterhead qui est la plus peuplée de l'Aberdeenshire a été étroitement liée au commerce et à l'activité maritimes depuis plus de 400 ans. Fondé en 1593, le port a connu des années de prospérité associées à la chasse à la baleine, au hareng et aux espèces de poissons blancs. Il y a également eu des moments très difficiles où les stocks ont été épuisés, les prix bas ou les plans imposés pour démanteler les bateaux.

Cependant, une série d'investissements stratégiques visant à fournir des installations portuaires modernes et performantes a aidé Peterhead à atteindre la position du plus grand port de pêche du Royaume-Uni. À la fin du XIX^e siècle, on s'inquiétait beaucoup de la perte de vies humaines et d'embarcations en mer. Un plan visant à fournir plusieurs ports de refuge le long de la côte est de la Grande-Bretagne a été acté, mais le seul port écossais fut Peterhead.

Au moment où le port a été achevé, la navigation à voile avait fait son temps et il n'y avait plus besoin d'un port de refuge. La baie abritée créée par les brise-lames était peu utilisée jusqu'à la découverte de pétrole en mer du Nord. L'emplacement stratégique de Peterhead en a fait un centre pour desservir l'industrie pétrolière et gazière offshore.

Peterhead est également et de loin le plus grand port britannique pour les débarquements de produits de la mer, continuellement en tête du classement (146.100 tonnes en 2020), avec Lerwick (35.600 tonnes) à la deuxième place. Soixante-dix pour cent de tous les débarquements des prises des navires britanniques en Écosse ont eu lieu à Peterhead et Lerwick. [UK Sea Fisheries Statistics 2020 \(publishing.service.gov.uk\)](https://publishing.service.gov.uk/government/uploads/system/uploads/attachment_data/file/91122/uk-sea-fisheries-statistics-2020.pdf)

Les ports, le patrimoine maritime et bâti, Peterhead Town Trail sont les principaux atouts touristiques de la ville aux côtés du musée de la prison de Peterhead. L'ancienne prison de l'époque victorienne, HM Prison Peterhead, qui a fermé en 2013, a depuis été convertie en musée. Parmi les initiatives récentes, mentionnons des investissements notamment destinés à l'accostage de navires de croisière dans le port.

[Peterhead Visitor Guide - Accommodation, Things To Do & More | VisitScotland](#)



[Explore Aberdeenshire's Largest Town - The Peterhead Trail](#)

La ville la plus à l'est du territoire continent écossais (hors îles), Peterhead donne accès à la région de Buchan, au nord d'Aberdeen. La campagne vallonnée et les charmants villages sont complétés par de vastes plages et un littoral spectaculaire. C'est une partie de l'Écosse qui présente une forte concentration de sites préhistoriques et de cercles de pierre. Les excursions populaires incluent le musée des phares écossais à Fraserburgh qui est aussi le plus grand port de pêche aux coquillages d'Écosse et le golf sur une vaste sélection de parcours célèbres.

En savoir davantage : Put on your walking shoes & let the story begin...

Smugglers, secret passages, heroes, poets, ghosts, war, witchcraft, murder, rebellion and piracy – a fine day out in Peterhead.



Watch our Peterhead Trail video by Kim Grant Photography



Par Glitterandtrauma – <https://www.flickr.com/photos/glitterandtrauma/13957618496>, CC BY 2.0, <https://commons.wikimedia.org/w/index.php?curid=32876123>

La côte écossaise (Second Beach de Peterhead)

[Peterhead | Cruise Scotland](#)

La fréquentation touristique



1.3 million

overnight visits



14.6 million

day visits



4.4 million

nights



£856 million

spend

Les chiffres indiqués représentent les performances touristiques d'Aberdeen, de l'Aberdeenshire et de Moray (regroupés sous l'appellation « Grampians » qui ont accueilli 11% des excursionnistes et 8% des touristes en Écosse en 2019. Après une hausse en 2018, le nombre de visiteurs a décliné en 2019.

Origine des visiteurs	Visiteurs		Nuitées		Dépenses	
	Milliers	Variation % 2018/19	Milliers	Variation % 2018/19	£ millions	Variation % 2018/19
Europe	163	-15%	641	-39%	78	+1%
Amérique du Nord	36	-33%	123	-54%	13	-59%
Reste du monde	30	-52%	226	-32%	23	-32%
Total touristes internationaux	230	-25%	990	-40%	114	-20%
Écosse	850	+32%	2.405	+52%	138	+53%
Reste Grande-Bretagne	243	-51%	1.039	-60%	65	-34%
Total tourisme domestique	1.093	-4%	3.444	-18%	203	+7%
Total touristes	1.323	-8%	4.434	-24%	317	-4%
Total excursionnistes	14.603	-5%	-	-	539	+36%
TOTAL	15.926	-6%	4.434	-24%	856	+18%

Sources : IPS/GBTS/GBDVS, 2019.

Les chiffres nationaux sont disponibles dans le rapport 2019 sur les faits clés du tourisme en Écosse publié sur [The Corporate site for Scotland's National Tourism Organisation - VisitScotland.org](https://www.visitScotland.org.uk)
[International Tourism Statistics - Annual Report | VisitScotland.org](https://www.visitScotland.org.uk)
[Cruise tourism in Scotland \(visitscotland.org\)](https://www.visitScotland.org.uk) [The Emotional benefits of tourism \(visitscotland.org\)](https://www.visitScotland.org.uk)

Les chiffres du tourisme de l'Écosse, des Grampians et de la ville d'Aberdeen

Le tourisme international en 2019

	Écosse		Grampians		Aberdeen	
	Indicateurs	Variation % 2018/19	Indicateurs	Variation % 2018/19	Indicateurs	Variation % 2018/19
Visiteurs (milliers)	3.460	-7%	230	-25%	158	-35%
Dépenses (millions £)	2.538	+7%	114	-20%	88	-20%
Nuitées (milliers)	27.385	+8%	990	-40%	665	-49%
Durée moyenne du séjour	7,9 nuitées	+16%	4,3 nuitées	-20%	4,2 nuitées	-22%
Dépenses moyennes par jour	£93	0%	£115	+34%	£132	+24%
Dépenses moyennes par séjour	£734	+15%	£496	+7%	£557	+49%

En anglais, le nom Grampian est singulier

Source des données : IPS, 2019

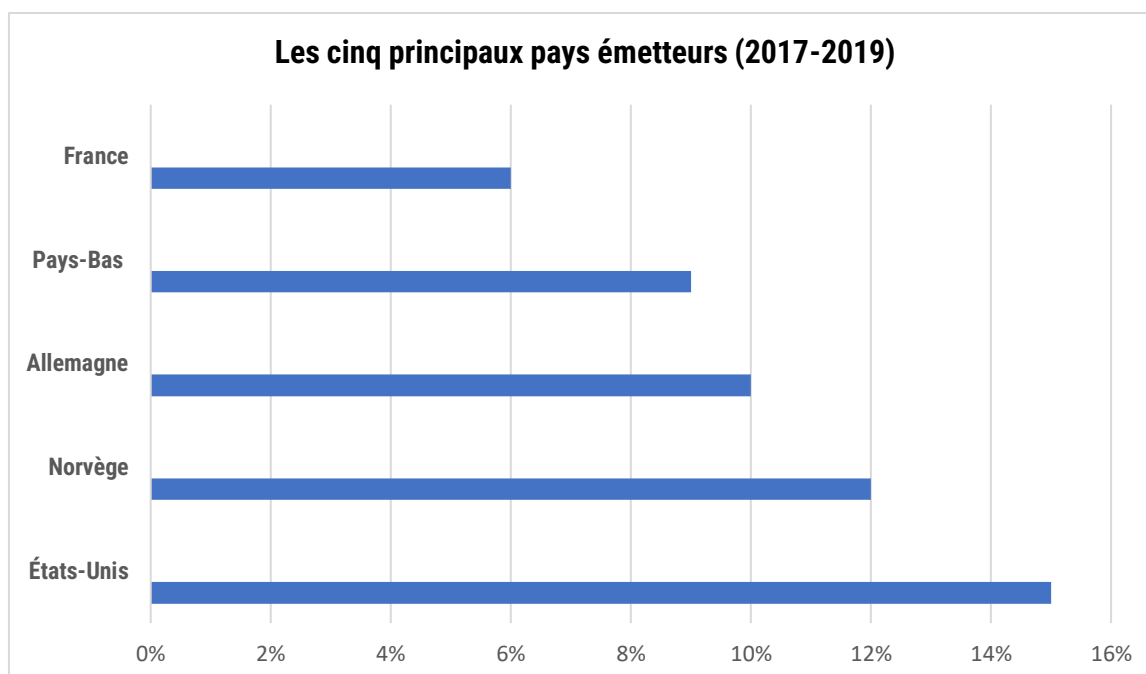

Les cinq premiers pays émetteurs totalisaient 52% des arrivées touristiques.

Le tourisme interne (domestique) en 2019

	Écosse		Grampians		Aberdeen		Aberdeenshire	
	Indicateurs	Variation % 2018/19	Indicateurs	Variation % 2018/19	Indicateurs	Variation % 2018/19	Indicateurs	Variation % 2018/19
Visiteurs (milliers)	13.810	+17%	1.093	-4%	581	+9%	381	-20%
Dépenses (millions £)	3.200	+16%	203	+7%	122	+20%	57	+12%
Nuitées (milliers)	46.413	+15%	3.444	-18%	1.651	-4%	1.204	-24%
Durée moyenne du séjour	3,4 nuitées	-2%	3,2 nuitées	-15%	2,8 nuitées	-12%	3,2 nuitées	-4%
Dépenses moyennes par jour	£69	+1%	£59	+31%	£74	+25%	£47	+46%
Dépenses moyennes par séjour	£232	-1%	£186	+12%	£210	+10%	£150	+40%

Source : GBTS, 2019

Le tourisme bénéficie d'une gamme de sites qui vont de la chaîne de montagnes animée de Cairngorm aux ports de pêche animés de la côte nord-est ; du littoral accidenté mais aux nombreuses plages de sable aux nombreux châteaux et demeures comme ... Dunnottar en ruine mais spectaculaire sur son promontoire surplombant la Mer du Nord, en passant par Fraser, Drum, Crathes, Braemar, Craigston, Haddo House, Fyvie et Craigievar, jusqu'à la demeure victorienne de Balmoral. Un peu plus de 1,3 million de touristes ont visité la région en 2019, soit une hausse de 3 % par rapport à l'année précédente.



By Oyoyoy - Own work, CC BY-SA 3.0, <https://commons.wikimedia.org/w/index.php?curid=20980924>

Le château de Crathes, édifié au XVI^e siècle, est situé près de la ville de Banchory. Construit par la famille Burnett dont il fut la propriété pendant plus de 400 ans, c'est désormais le château le plus visité de l'Aberdeenshire avec 153.217 entrées en 2019.

Attractions les plus visitées en 2019

Gratuites			Payantes		
	Site	Visiteurs		Site	Visiteurs
1	Duthie Park, Aberdeen	1.007.982	1	Château de Crathes	153.217
2	David Welch Winter Gardens, Aberdeen	297.367	2	Château de Brodie (Moray)	79.634
3	Scottish Dolphin Center (Moray)	94.993	3	Hazlehead Pets Corner, Aberdeen	71.660
4	Bennachie Forest	86.234	4	Château de Fyvie	66.039
5	Aberdeen Maritime Museum	78.415	5	Château de Fraser	56.822

Les statistiques regroupent des sites d'Aberdeen, de l'Aberdeenshire et de Moray
 Source : Moffat Centre Visitor Attraction Monitor, Glasgow Caledonian University, 2019 info@moffatcentre.com

Duthie Park est le poumon vert d'Aberdeen, situé au sud du centre-ville, au bord de la rivière Dee, il possède un remarquable jardin d'hiver et plusieurs petits cafés.



[Fyvie Castle welcomes the Gruffalo \(pressandjournal.co.uk\)](http://pressandjournal.co.uk)

Château de Fyvie qui a la réputation d'être hanté, a servi de décor à plusieurs programmes télévisés britanniques, comme à l'émission *Most Haunted* (dans la 6^e saison) ou aux *Castles of Scotland* (« Châteaux d'Écosse »).



Par Karora – Travail personnel, Domaine public, <https://commons.wikimedia.org/w/index.php?curid=2803236>

Le château de Fraser, l'un des châteaux de plan Z les plus élaborés, est l'un des plus grands « châteaux de Mar ». Il se trouve près du village de Kemnay, à 25 kilomètres à l'ouest d'Aberdeen.



By stu smith from Hampton Wick / Aberdeen, uk - easter aquhorthies stone circle, CC BY-SA 2.0, <https://commons.wikimedia.org/w/index.php?curid=40210690>

Enceinte mégalithique de Easter Aquhorthies

East Aquhorthies Stone Circle est un cercle de pierres couchées – un type de monument que l'on ne trouve que dans le nord-est de l'Écosse. Il comprend une grande pierre posée horizontalement et flanquée de deux pierres verticales, généralement sur la partie sud ou sud-ouest du cercle.

Des cercles de pierre peuvent être trouvés dans toute la Grande-Bretagne et en Irlande, sous diverses formes. Ils ont été érigés entre vers 2700 – 2000 av. J-C. Environ 10% du nombre total de cercles de pierres enregistrés en Grande-Bretagne se trouvent dans l'Aberdeenshire.

Entre le 1^{er} janvier et le 31 décembre 2019, il y a eu plus de 28.000 mentions en ligne concernant Aberdeen et l'Aberdeenshire en tant que destination de vacances. Les principaux sujets de conversation relevés comprenaient des personnes discutant des châteaux d'Aberdeen et de l'Aberdeenshire, des promenades et de la faune dans et autour de la région, des concerts, du théâtre et des événements en direct de P & J, ainsi que des critiques d'hôtels.

P&J Live est une salle omnisports située dans la banlieue de Bucksburn, à Aberdeen. Ouverte en août 2019, elle offre une capacité pour tous types de spectacles et d'événements. La salle peut contenir 10.000 places assises qui en fait la plus grande arène intérieure d'Écosse et la cinquième plus grande du Royaume-Uni.

Les hashtags Twitter les plus populaires pour les visites à Aberdeen et dans l'Aberdeenshire étaient #aberdeen, #scotland, #aberdeenshire, #travel, #visitaberdeen, #visitabdn, #visitscotland, #holiday, #Edinburgh et #beautifulabdn. La principale source de données était les sites de médias sociaux à 97% (51% Twitter et 46% Instagram), Tumblr fournissant 2% des mentions et les sites d'évaluation seulement 1%.

Aberdeen et l'Aberdeenshire séduisent les visiteurs qui s'intéressent aux monuments historiques, aux châteaux, à l'architecture et aux activités de plein air.



Château de Dunnottar par Eduardo Unda d'Aberdeen

– Dunnottar Castle, CC BY 2.0, <https://commons.wikimedia.org/w/index.php?curid=16004464>

La plupart des conversations sur ce domaine ont lieu sur des sites de médias sociaux (répartis également entre Twitter et Instagram) où les visiteurs partagent des photos de leurs voyages ; les routes panoramiques et les paysages sont particulièrement populaires. Twitter est principalement utilisé par les visiteurs pour poser des questions sur les visites et aussi les voyages en avion à Aberdeen. Près de la moitié des mentions en ligne sur la visite d'Aberdeen proviennent de voyageurs familiaux, en particulier pendant les mois d'été et pendant les vacances scolaires. La destination est également populaire parmi ceux qui voyagent avec des amis.

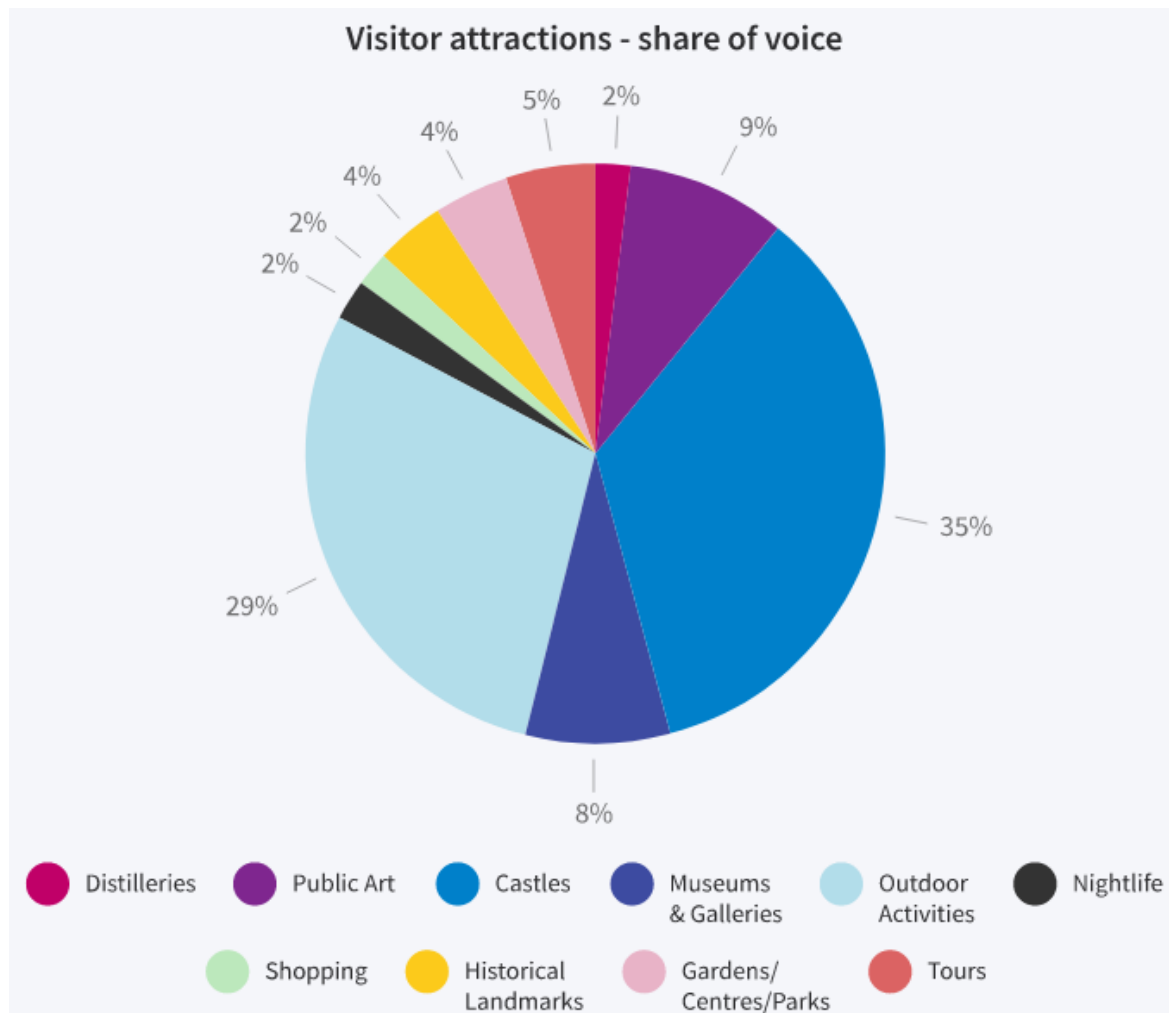

Château palpitant de Dunnottar ! Chaque fois que je visite, je l'adore, peu importe à quel point il y a du vent !

Aberdeen Art Gallery - enfin en mesure de la visiter maintenant qu'elle est rouverte depuis la rénovation et c'est fabuleux !

Les châteaux, tels que Dunnottar et Balmoral, sont l'attraction touristique la plus populaire mentionnée dans les conversations en ligne, suivie de près par les activités de plein air où se promener le long de la côte et jouer au golf figurent régulièrement.

Profiter de l'art public et visiter des musées et des galeries apparaissent respectivement dans 9% et 8% des mentions, tandis que des activités telles que le shopping, la vie nocturne, les visites de distilleries et les jardins ou parcs apparaissent chacune dans moins de 5% des conversations.

Les collines enneigées et brumeuses et les #mountains de la #Cairngorms autour de Braemar dans de belles #Aberdeenshire aujourd'hui.

Plus de 50% des conversations ayant trait aux activités de plein air se concentrent sur la nature avec 10% sur la faune et 10% sur les routes panoramiques (Nort East 250, Highland Tourist Route, Angus Coastal Route, Snowroads).

L'architecture est également un thème populaire, et [visitscotland.org](https://www.visitscotland.org) a remarqué des mentions à la fois de l'Université d'Aberdeen et du vitrail de la cathédrale Saint-Machars.



By Holger Uwe Schmitt - Own work, CC BY-SA 4.0, <https://commons.wikimedia.org/w/index.php?curid=122472335>

Université d'Aberdeen – King's College

L'université d'Aberdeen est une université fondée en 1495 qui fait partie des *ancient universities*. Cette université est ainsi la troisième plus ancienne université d'Écosse et la cinquième plus ancienne du Royaume-Uni ainsi que du monde anglo-saxon.

La majorité des posts sur Instagram se concentrent sur les beaux endroits visités – et, en particulier, sur les routes panoramiques. Les forums, cependant, sont populaires pour les mentions de monuments historiques et d'architecture avec des messages sur ce qu'il faut voir et faire dans l'Aberdeenshire, y compris des recommandations spécifiques, telles qu'une visite au château de Dunnottar.

[Scotland Road Trip Itinerary Planner & Route Map | VisitScotland](#)

Les hashtags populaires incluent #aberdeenbeach, #aberdeenharpour, #aberdeengallery.

Comme le montre le graphique ci-dessous, les principales conversations sur les attractions touristiques ont lieu sur Twitter (en particulier pour les circuits touristiques) et Instagram, suivis de près par les forums (particulièrement populaires pour les conversations sur le shopping).

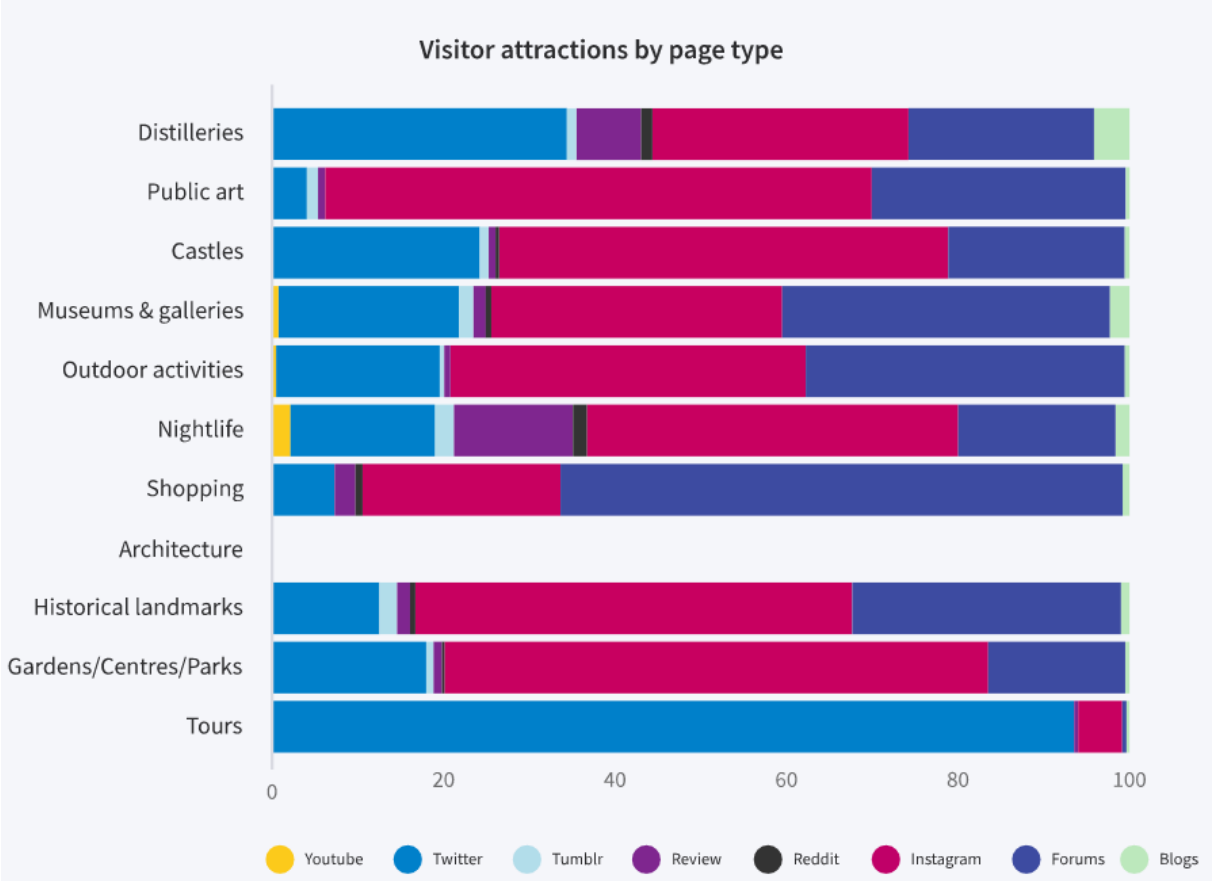

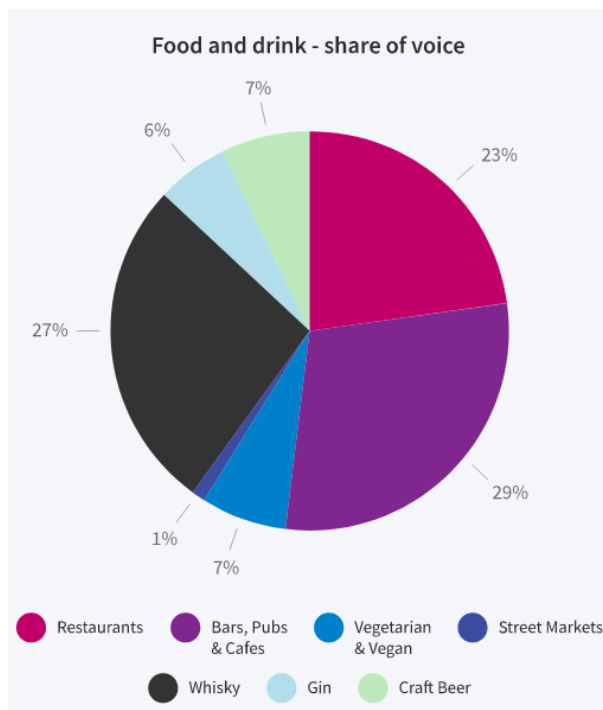

Les bars, les pubs et les cafés sont les sujets de nourriture et de boissons les plus populaires (29%) pour Aberdeen et l'Aberdeenshire, suivis de près par le whisky (27%) et les restaurants (23%). Des conversations sur les offres végétariennes et végétaliennes ainsi que sur la bière artisanale et le gin sont également présentes, indiquant un intérêt pour ces offres plus spécialisées.

Les conversations en ligne ont principalement eu lieu sur Twitter et Instagram, bien que les forums figurent en bonne place dans les conversations autour des restaurants, des bars, des pubs et des cafés. Les visiteurs font un usage limité des forums et des sites d'examen pour partager leurs expériences et demander des conseils.

Les hôtels sont le type d'hébergement le plus populaire mentionné sur les réseaux sociaux, suivis par B & B et AirBnB. Les bars, les pubs et les cafés sont les sujets de nourriture et de boissons les plus populaires.

[Tourism Social Trends: Aberdeen and Aberdeenshire | VisitScotland.org](https://www.visitScotland.org)

Balmoral Estate pourrait être transformé en musée consacré à la reine

Charles serait en pourparlers sur l'utilisation future des propriétés de la famille royale, ce qui devrait permettre au public d'y avoir un meilleur accès. Le château de Balmoral, fermé au public en été lorsque Elisabeth II y séjournait, lui rendrait hommage en devenant un musée. Charles conserverait la maison de Birkhall sur le domaine de Balmoral dont il a hérité à la mort de la reine mère en 2002 et qui est l'un des rares endroits où il se sentirait chez lui selon divers médias britanniques. Le château écossais privé tant aimé de la reine serait « ouvert au public » et présenterait une exposition rendant hommage à son règne de sept décennies. Une exposition qui offrirait également l'occasion d'exposer une partie de la collection de bijoux royaux et les tenues portées par la souveraine à des moments charnières de l'histoire.

Cela honorerait également ses liens avec l'Écosse tout en faisant bon usage des terrains et en maintenant les emplois du domaine.

Cela répondrait également à l'ambition du roi de créer des espaces au sein des bâtiments royaux existants où pourraient accéder les visiteurs. Pendant qu'il était le plus ancien prince de Galles du Royaume-Uni, il avait consacré du temps à la restauration du château de Mey (à 22 km à l'est de Thurso), acquis en 1952 par sa défunte grand-mère, la « Reine mère » (1900-2002).

Annexe : Balmoral, Holyroodhouse, Buckingham, Windsor : quatre palais de la reine Elizabeth à visiter

Par [Philippe Viquié-Desplaces](#)
Samedi 10 septembre 2022

De Balmoral, la dépouille de la reine Elizabeth sera conduite successivement dans ses trois autres demeures, selon un protocole très étudié. Quatre résidences qui se visitent, aussi. Notre guide.

Après le décès de la reine Elizabeth, ce jeudi à l'âge de 96 ans, trois résidences vont accueillir sa dépouille, avant les obsèques nationales à l'abbaye de Westminster. [Balmoral](#) où elle a rendu son dernier souffle, Holyroodhouse à [Édimbourg](#), où sa dépouille sera conduite et Buckingham Palace à [Londres](#) où les Britanniques pourront venir lui rendre hommage avant son inhumation à Windsor. Si, circonstance exceptionnelle oblige, ces quatre palais sont actuellement fermés, ils sont d'ordinaire ouverts à la visite.

Balmoral

Diana détestait Balmoral, en [Écosse](#), dans le comté d'Aberdeen, qui représentait à ses yeux tout ce qu'elle haïssait dans la famille royale. Un concentré de « so British », à la sauce Windsor. Plaids, feu de bois, bottes en caoutchouc, Barbour, chevaux et chiens... Tous les clichés de la couronne sont élevés ici au rang d'art de vivre. Le parc, qu'on visite, est traversé par la rivière Dee, où les princes pêchent à la mouche. On y voit de nombreuses petites fabriques, Garden Cottage, un petit chalet, où la reine Victoria prenait son petit déjeuner, aujourd'hui la résidence du secrétaire privé du souverain. Un peu plus loin, la

serre délicieusement rétro, bien que construite en 2002, est un cadeau du personnel du château pour les cinquante ans de règne d'Elizabeth II.

Sur la façade ouest les appartements privés, ouverts sur un petit jardin abrité ne sont pas montrés. On voit seulement les pièces de réception comme la salle de bal, qui fait le plein de cornemuses, quand la reine et la famille royale, au comble de l'excitation, y virevoltent chaque été... Mais ce qui est vraiment exceptionnel, c'est la campagne écossaise, autour de Balmoral, où l'on peut errer, sur les 20.000 ha du domaine, avec ou sans couronne, des heures durant entre ciel et terre !

Y aller

Pour se rendre à Balmoral, étape obligatoire à Aberdeen. Vol depuis Paris avec Air France. Puis voiture de location (2 h).

Où dormir ?

Sur le domaine royal, on peut louer, parmi la centaine de bâtiments, de petits logements, comme Connachat Cottage, confortable et traditionnel.

Mais dormir chez la reine a un prix : jusqu'à 1 500 £ (1 800 €) la semaine.

Balmoral Estates, Ballater, Aberdeenshire, AB35 5TB. Ouvert à la belle saison du 1er avril au 2 août, de 10 à 17 heures. Réservation en ligne recommandée. Entrée : 15 £ adulte, 6 £ enfants.

Holyroodhouse

C'est adossé aux montagnes sauvages qu'apparaît le château d'Holyrood, résidence officielle de feu Elizabeth II en Écosse, posée aux portes de la ville d'Édimbourg, dans cette sublime campagne écossaise, aux paysages puissants et pelés. Le palais est sombre, bâti dans cette pierre d'Écosse qui ne prête pas à la gaieté. Tout comme l'histoire des lieux, où Marie Stuart vécut un drame, l'assassinat de son amant, une boucherie dont on voit encore les taches de sang au sol. C'est dire ! On visite une succession de salons, dont la salle du trône, et la grande galerie, aux murs recouverts de portraits, et dans laquelle Elizabeth éleva à la dignité nobiliaire, l'Écossais Sean Connery. Au premier étage les appartements privés, qu'utilise beaucoup la princesse Anne, familière des lieux, ne se visitent pas... Exception faite pour la salle à manger !

Y aller

Édimbourg. Vols Air France. Durée du vol depuis Paris, environ 1 h 30.

Où dormir ?

Au Radisson Collection Hotel Royal Mile Edinburg.
Holyrood Palace. 88, Holyrood Road.

Du 1^{er} novembre au 31 mars : tous les jours de 09h30 à 16h30. Du 1^{er} avril au 31 octobre : tous les jours de 09h30 à 18h00. Entrée : 19 £ adulte (22 €), 10,90 £ (12,60 €) de 6 à 16 ans.

Buckingham Palace

Cet édifice pâteux, élevé au XIXe siècle, dont la reine Victoria fut le premier occupant, résidence officielle du souverain à Londres, est le plus connu des palais royaux en Europe. On ne visite que les appartements d'État, lourds de gloires, d'ors et d'étoffes précieuses, un peu désuets, certainement inconfortables et totalement réfrigérants. Le peu de pièces qu'on nous montre, une dizaine sur les 700 que compte le palais, est frustrant, même si on pénètre dans le cœur de l'histoire, là où la reine reçoit le sel de la planète. Deux petits lots de consolation, la Queen's Gallery, située dans une aile sud, musée d'art privé de la Reine, sa collection de tableaux est une des premières du monde, et les écuries royales (Royal Mews) où sont rangés les carrosses dont celui du couronnement. C'est vraiment à voir.

Y aller

Le palais de Buckingham est à Londres. Eurostar depuis Paris (2 h 30).

Où dormir ?

Au Berkeley, un must de l'hôtellerie londonienne, avec piscine et spa, en plein cœur de Knightbridge. Il fut inauguré par le prince Charles en 1971.

Buckingham Palace, Westminster London SW1A 1AA. Ouvert du 22 juillet au 2 octobre. Tél. : +44 (0)20 3123 7321. Entrée : 30 £ adulte, 16,50 £ enfant.

Windsor

C'est grand : 900 pièces dont plus de 200 chambres ! Dans cette résidence campagnarde très prisée de son vivant par la Reine, la plus proche de Londres (60 km environ), on visite les appartements d'État, une succession de salons au mobilier et au décor exceptionnels. Des pièces intimistes, aux lourds brocards de soie, alternent avec de grands espaces néo-gothiques époustouflants, comme la fameuse salle Saint-Georges. Dans une antichambre, le fabuleux service en porcelaine de Sèvres de Louis XVI, qui vient de Versailles et fut acquis par Georges IV. La Reine, très attachée à Windsor, où elle passa son enfance, et auquel son grand-père Georges V, a donné le nom à la dynastie, utilise régulièrement ce décor somptueux pour la vie officielle. Quand on quitte le circuit de visite, sur la gauche, apparaît l'aile des appartements privés de la Reine, dont les touristes guettent le moindre mouvement...

Y aller

Windsor est à 35 mn en train de Londres, depuis la gare de Paddington. britrail.com
Windsor Castle. Windsor, Berkshire, SL4 1NJ. Fermé les mardis et les mercredis. Tickets à réserver en ligne. Entrée : 28,50 £ adulte.

[DESTINATIONS](#) [À VOIR, À FAIRE](#) [INFOS PRATIQUES](#) [SHOP](#) [OFFRES](#) [FR](#)

Sa Majesté la Reine Elizabeth II. [En savoir plus sur les dispositions prises à la suite du décès de la Reine](#)



Balmoral Castle

Acheté par la Reine Victoria en 1848, le Château de Balmoral dans l'Aberdeenshire est depuis lors la résidence écossaise privée de la Famille Royale britannique. La Reine et sa famille passent généralement l'été dans la propriété, qui ouvre ses terres, jardins et salle de bal au public chaque année d'avril à juillet.

[En savoir plus sur Balmoral Castle](#)

Image ©iStock.com/DouglasMcGilvray

© 2022 VisitBritain. All rights reserved.

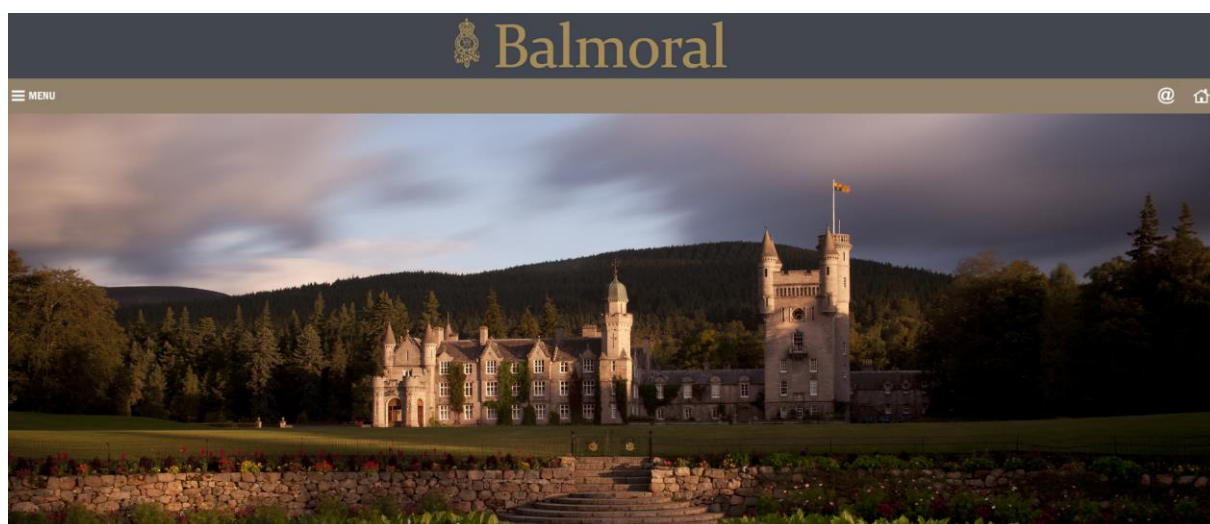

Announcement of the Death of Her Majesty The Queen

The following announcement is made by the Director of Communications:

It is with deep sorrow that Buckingham Palace have announced the death of Her Majesty The Queen.

Her Majesty The Queen passed away peacefully at Balmoral this afternoon.

The King and The Queen Consort will remain at Balmoral this evening and will return to London tomorrow.

Further announcements will be made in due course.

8th September 2022

Consulté le 10 septembre 2022

[Balmoral - The Scottish holiday home to the Royal Family. \(balmoralcastle.com\)](https://www.balmoralcastle.com)

[Balmoral, Holyroodhouse, Buckingham, Windsor : quatre palais de la reine Elizabeth à visiter \(lefigaro.fr\)](https://www.lefigaro.fr)

Le National Trust for Scotland est l'organisme écossais – indépendant et apolitique – fondé en 1931 et chargé de la protection et de la promotion du patrimoine naturel et culturel de l'Écosse. Avec plus de 300.000 membres, c'est également la plus grande organisation en Écosse.

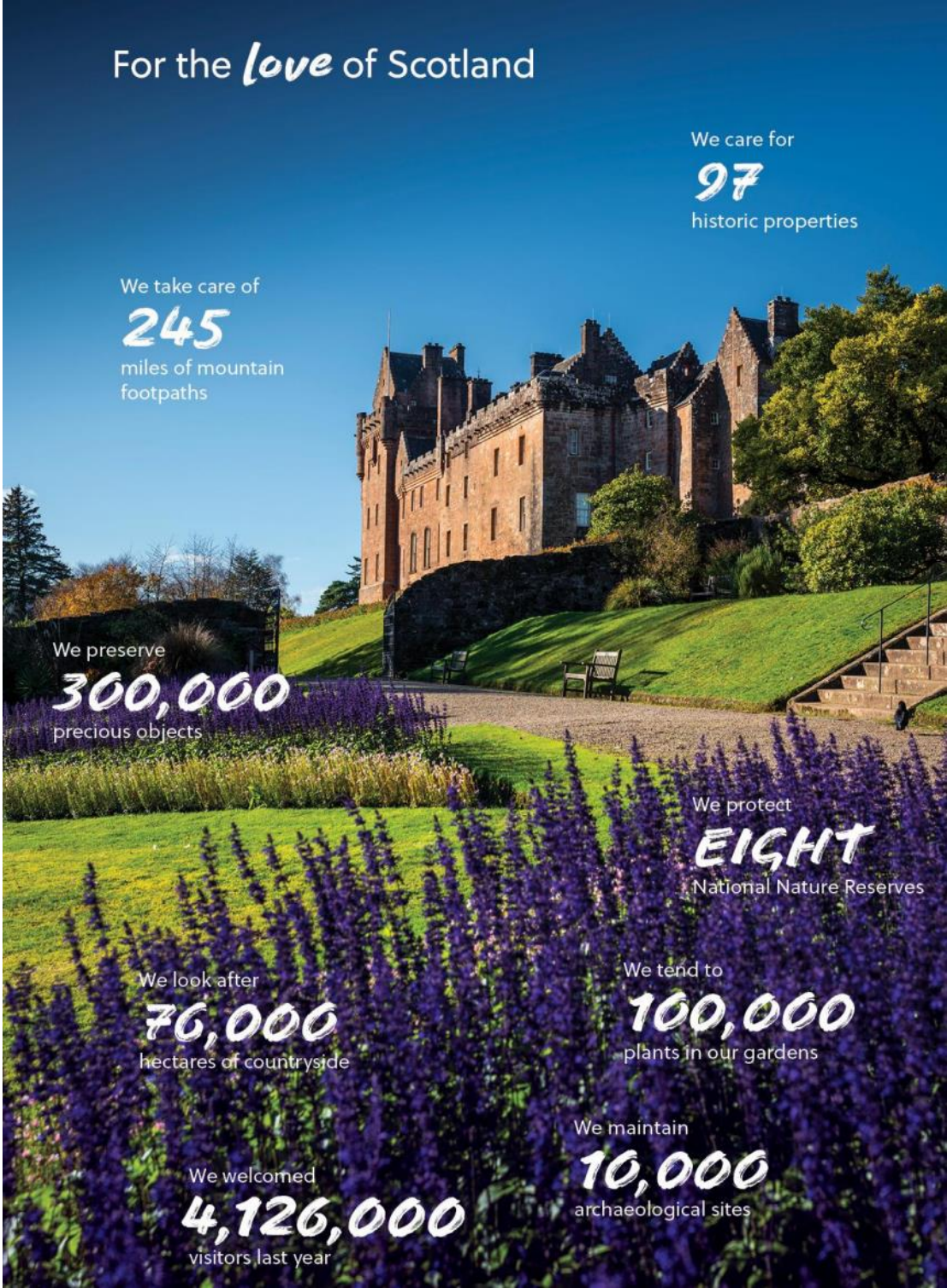

For the *love* of Scotland

We care for
97
historic properties

We take care of
245
miles of mountain
footpaths

We preserve
300,000
precious objects

We protect
EIGHT
National Nature Reserves

We look after
76,000
hectares of countryside

We tend to
100,000
plants in our gardens

We maintain
10,000
archaeological sites

We welcomed
4,126,000
visitors last year

[Annual-Accounts-FY2019-20-Final_Sigs.pdf \(windows.net\)](#)